



100 EĞİTİMİN
YÜZYILI

e-Sınav Uygulama ve İzleme Sorumlusu Kursu

e-Sınav Nedir?

Basılı evrak kullanılmaksızın, sınav uygulama ve değerlendirilmesine ilişkin her türlü işlemin bilgisayarlar ile elektronik ortamda yapıldığı sınavlardır.



e-Sınav Merkezleri Haritası

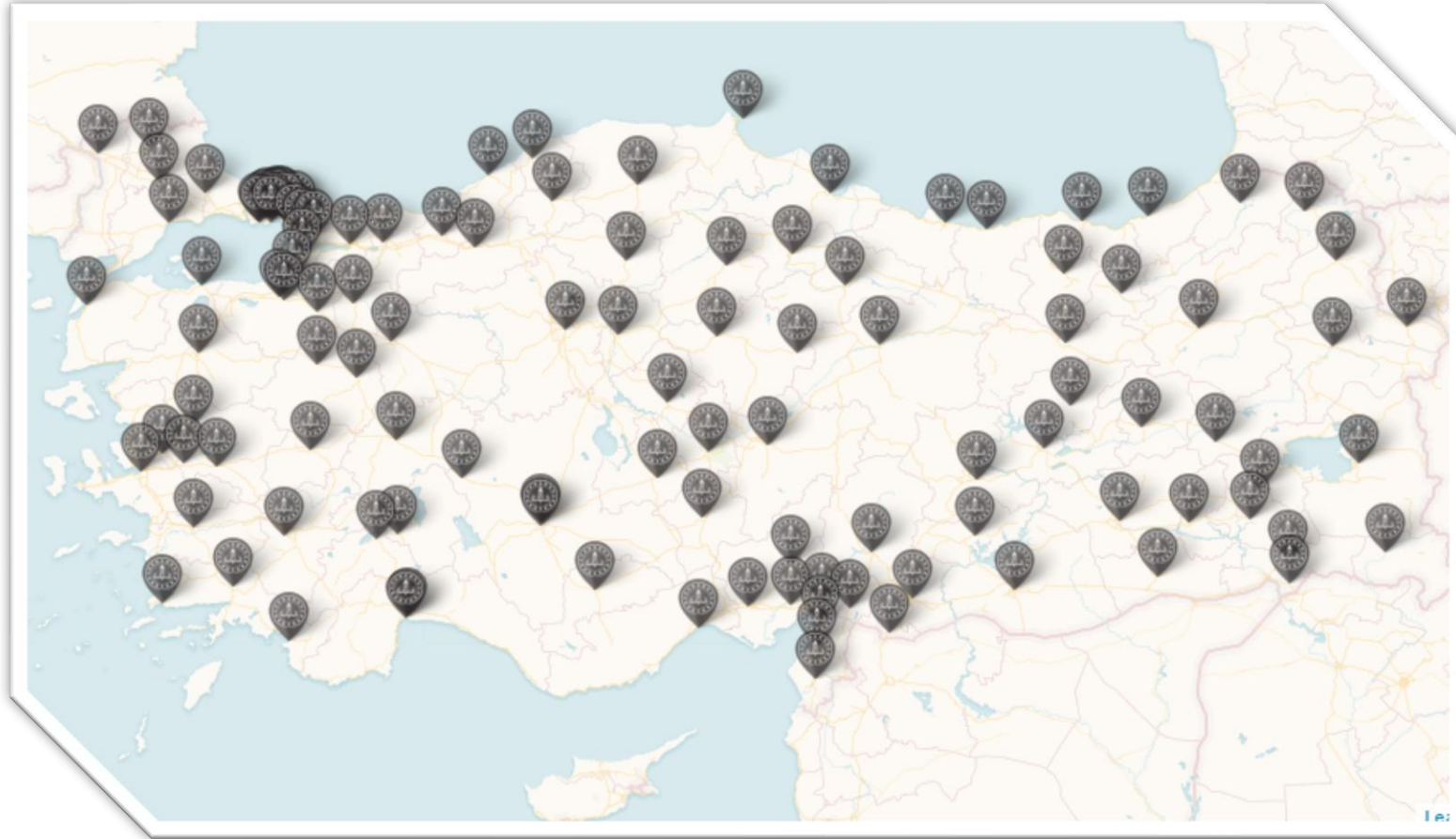

Elektronik Sınav Merkezleri Projesi kapsamında e-Sınav merkezleri yaygınlaştırma çalışmaları devam etmekte olup halihazırda **81** ilde **559** e-Sınav merkezinde **656** e-Sınav salonu faaliyette bulunmaktadır. Toplam aday kapasitesi **13.120**'dir.

e-Sınav İstatistik

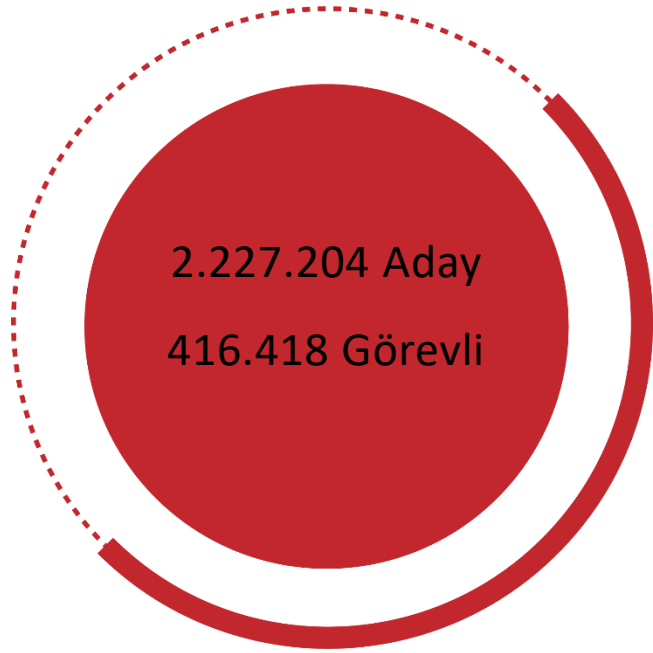

2021

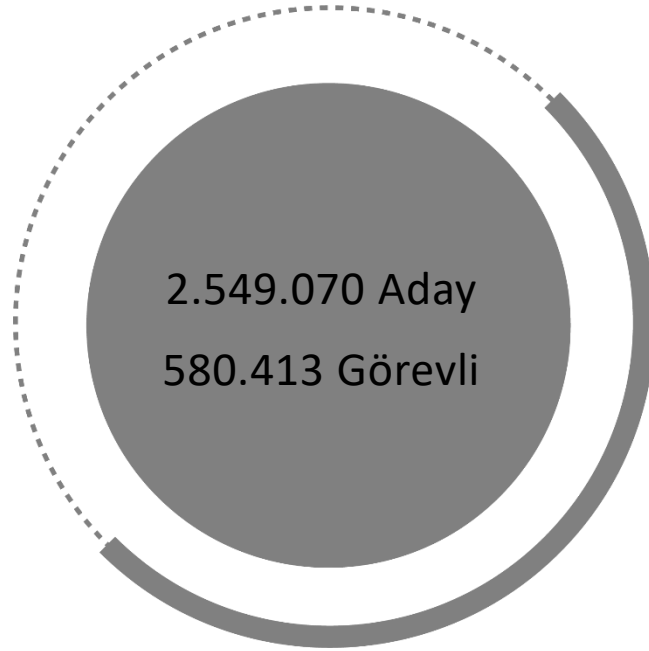

2022

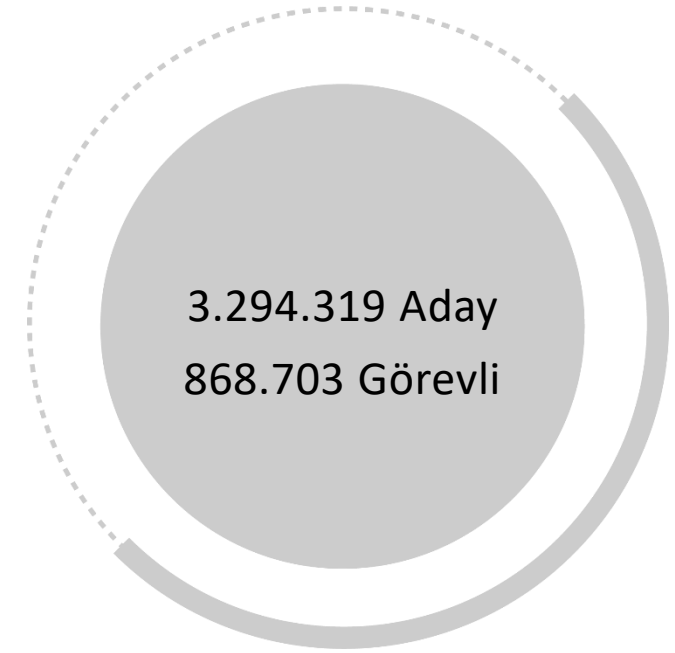

2023

NEDEN e-Sınav



Tüm bu hususlar göz önünde bulundurulduğunda;

- Sınav maliyetlerinde düşüş
- %98 varan kağıt tasarrufu
- Sınav süreçlerinde kısalma
- Kurumsal açıdan avantajlar
- Minimum aday mağduriyeti

e-Sınav Salonunda Bulunan Donanım Malzemeleri

1

20 Sınav bilgisayarı

2

2 Yedek sınav bilgisayarı

3

1 e-Sınav Uygulama Modülünün
Bulunduğu Ana Bilgisayar

4

1 Yazıcı

5

Güvenlik kameraları



e-Sınav Salonunda Bulunan Donanım Malzemeleri

SİSTEM ODASI



✓ **Sunucu**



✓ **Ağ Anahtarı
(Switch)**



✓ **Kesintisiz Güç
Kaynağı**



✓ **Kayıt Cihazı (NVR)**



Additional smart 8-port PoE Switch available for purchase



✓ **Kabinet**

SINAV SALONU



✓ **Klima**



✓ **Güvenlik Kamerası**



✓ **All In One PC**



✓ **Sonuç Ekranı
(Kiosk)**

e-Sınav Salonundaki Kabinet

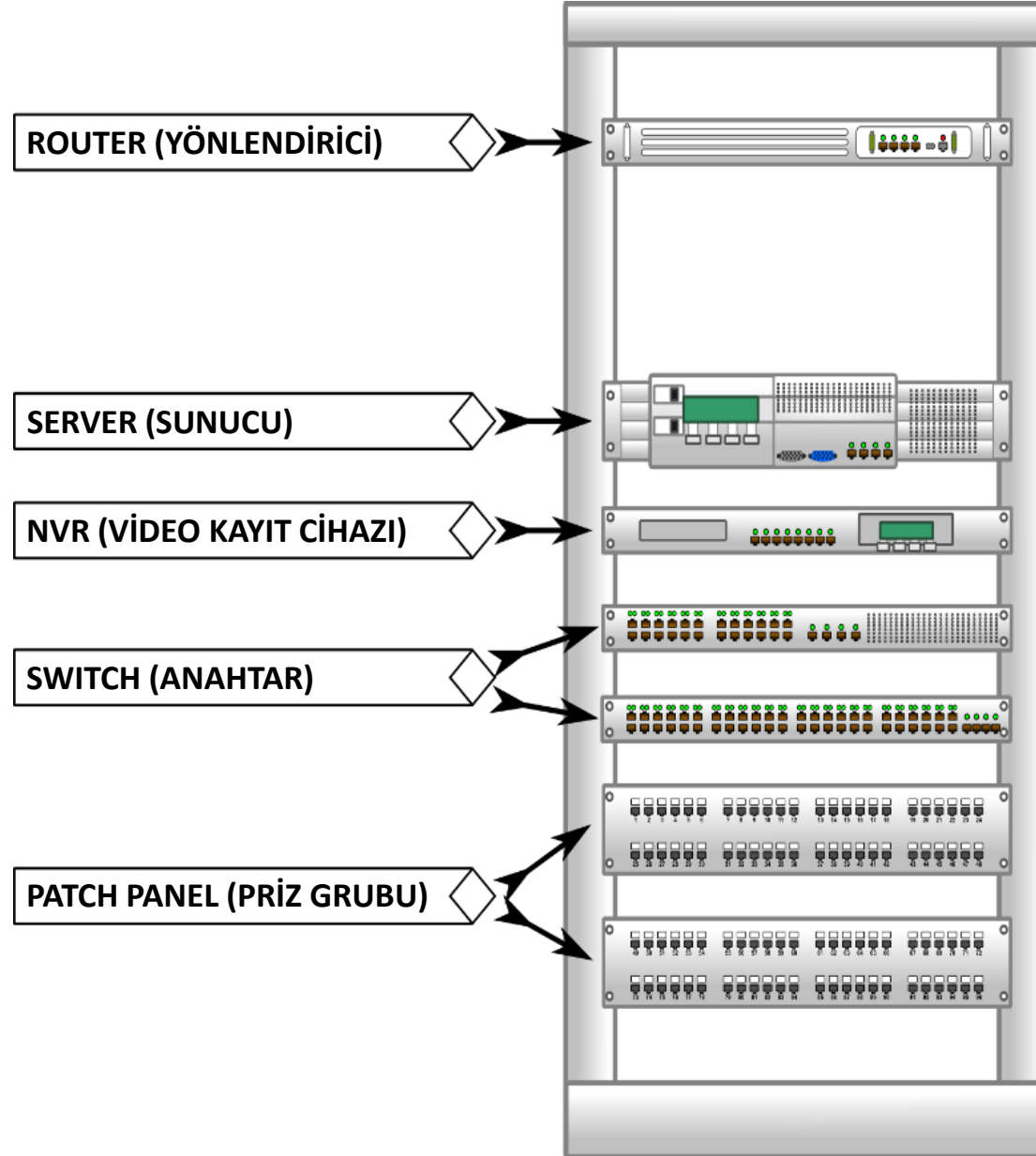

e-Sınav Merkezlerinde Yapılan Sınavlar

1

Motorlu Taşıt Sürücü Kursiyerleri Sınavı

2

Kalfalık, Ustalık ve Usta Öğreticilik Sınavı

3

Amatör Telsizcilik Sınavı

4

Açık Öğretim Kurumları (Ortaokul) Sınavı

5

Açık Öğretim Kurumları (Lise) Sınavı

6

Denklik Seviye Tespit Sınavı

7

Protokol Gereği Yapılan Diğer Sınavlar
(Görevde Yükselme, Unvan Değişikliği ve Benzeri)

e-Sınav Merkezlerinde Görevlendirme



✓ Bina yöneticisi



✓ E-Sınav Salon Başkanı ve Salon Gözetmeni



✓ Emniyet Görevlileri



✓ e-Sınav Bina Hizmetlisi

e-Sınav Görevlendirmeleri Hakkında

1

Hizmetli hariç tüm görevlendirmeler
MEBBİS üzerinden yapılır.

2

Bir hafta içerisinde en fazla 1 görev alınabilir.

5

Resen görev isteđi talebi yapılabilir.

4

Bir takvim yılı içerisinde en fazla 10 kez resen
görevlendirme yapılabilir.

e-Sınav Uygulama Modülü

e-Sınav salonlarında sınava katılan adaylara; ek süre verme, sınav bilgisayarını taşıma, sınav iptali ve benzeri iş ve işlemlerin yapıldığı ara yüzdür.

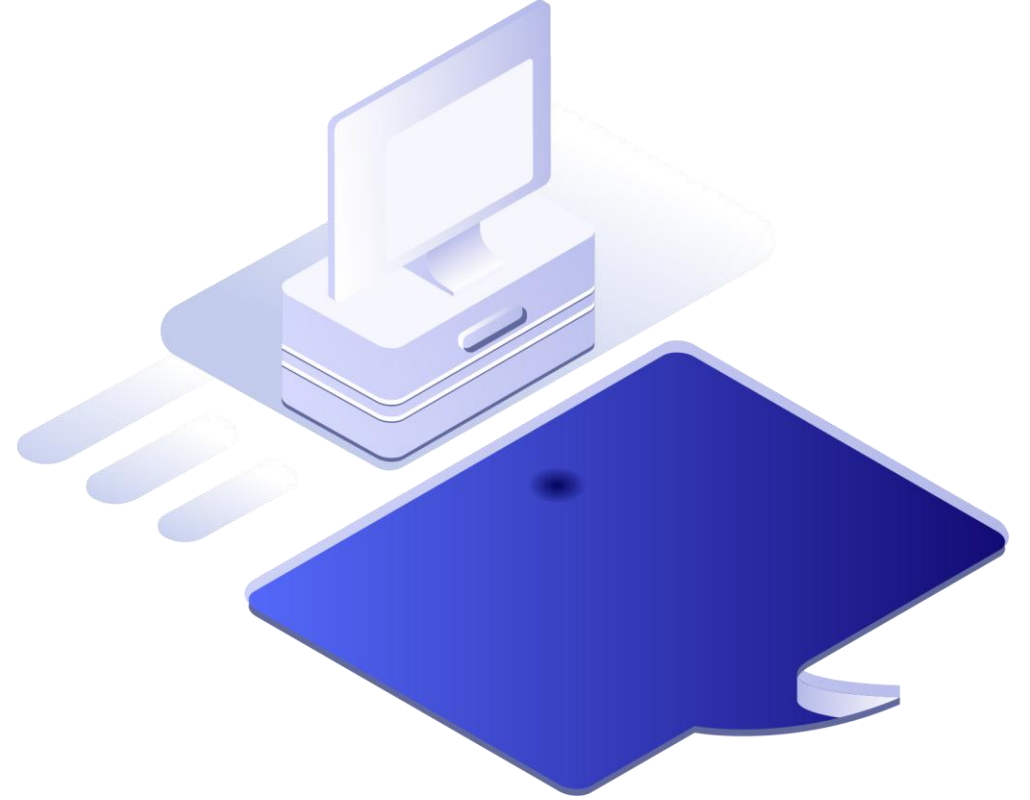

e-Sınav Salon Başkanı

e-Sınav salonlarında yönetici bilgisayarında bulunan "e-Sınav Uygulama Modülü" arayüzü üzerinden adaylar hakkında gerekli iş ve işlemleri yürütmek amacıyla görevlendirilen teknik personeldir.

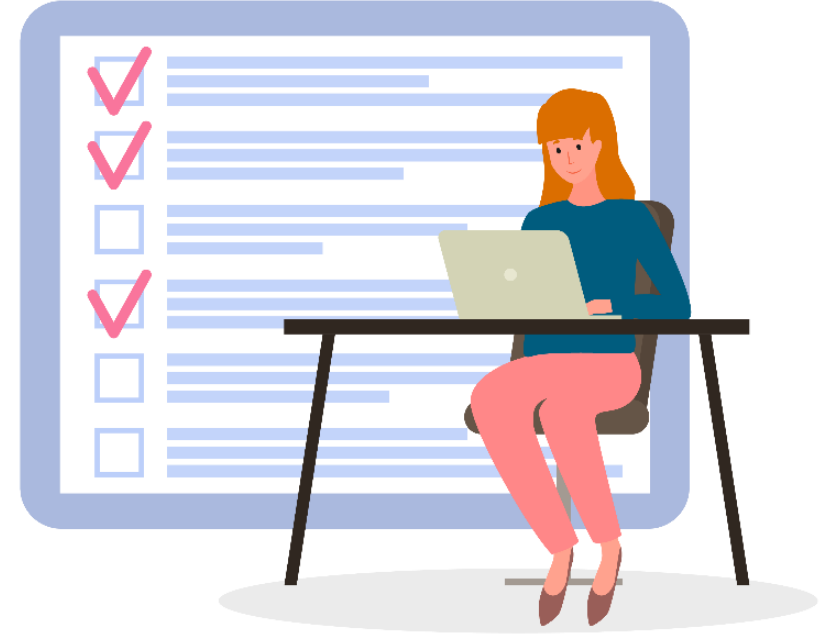

e-Sınav Oturumunu Kimler Başlatabilir?



✓ e-Sınav Salon Başkanı ve Salon Gözetmeni

e-Sınav Oturum Saatleri

Hafta içi



Hafta sonu



AÖK e-Sınavı Oturum Saatleri

Hafta sonu



e-Sınav Merkezlerinde Sınav Güvenliği



✓ X-Ray Cihazı ve
Manyetik El Dedektörü



✓ Güvenlik Kameraları

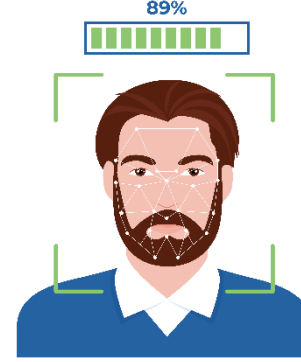

✓ Yüz Tanıma Sistemi



Emniyet Görevlileri

e-Sınav Sonuçlarının Açıklanması



- ✓ Kioks cihazlarından ulaşılabilir.
(Sınav bitmeden sonuçlar alınabilir)



- ✓ esinav.meb.gov.tr adresi üzerinden
e-Devlet aracılığıyla ulaşılabilir.
(Sınav bitiminde sonuç görüntülenebilir)

Motorlu Taşıt Sürücü Kursiyerleri e-Sınav Tercüme Desteği

Almanca

Çince

Arapça

İngilizce

Rusça

Farsça

Fransızca

- Dil Seçeneği İlk Olarak Kurs Müdürlüklerine kayıt aşamasında gerçekleştirilmekte olup sınava **48 saat** kalana kadar il/ilçe millî eğitim müdürlüklerince değiştirilebilir.
- Dil tercihi yapılmamış adaylara yeniden **sınav hakkı verme** ya da **ücretsiz randevu** verme gibi bir uygulama bulunmamaktadır.

MTSK Sınavlarında İşitme ve Konuşma Engelli Adaylara Sınav Tedbir Hizmeti

1

İşitme engelli adaylar için işaret dilinde hazırlanmış soru videoları mevcuttur.

2

İşitme engelli adaylara ayrıca sistem üzerinden **15 dakika** ek süre tanımlanmaktadır.



İşitme engellilerin bu hizmetten yararlanabilmesi için; engel durumlarının sınavdan önce en geç **48 Saat** önce il/ilçe millî eğitim müdürlüklerince MEBBİS Özel MTSK modülüne işlenmesi gerekmektedir.

e-Sınav Merkezlerine İdari ve Teknik Destek

- e-Sınav merkezlerinde gerçekleştirilen sınav oturumlarında yaşanması muhtemel idari ve teknik sorunların çözümlenmesi amacıyla sınav yapılan her gün **Bilgi İşlem Genel Müdürlüğü** (Teknik Destek – 0312 413 25 73) ile **Ölçme, Değerlendirme ve Sınav Hizmetleri Genel Müdürlüğünden** (İdari Destek – 0312 413 32 25) personel görevlendirilmektedir.
- Destek görevlisi e-Sınav merkezlerinde bulunan güvenlik kameralarından inceleme yapmakta ve görev ihlalleri ve uygulama hatalarında müdahalelerde bulunmaktadır.



e-Sınav Mevzuat (Kılavuz, Yönerge)

6.
Madde

e-Sınav Giriş Belgeleri

8.
Madde

e-Sınav Görevlilerinin Görevi

7.
Madde

e-Sınav Uygulaması

9.
MaddeAdayların Sınava Alınmayacağı ve
e-Sınavların İptal Edileceği Durumlar

e-Sınav salonlarında gerçekleştirilen sınavlara ilişkin hazırlanan kılavuzlarda mutlaka bilinmesi gereken maddeler yukarıda belirtilmiştir. Kılavuzlar standart olarak oluşturulduğundan maddeler tüm kılavuzlarda aynıdır.

6. Madde e-Sınav Giriş Belgeleri

6. Madde

e-Sınav Giriş Belgeleri

- e-Sınav giriş belgesi (renkli veya siyah beyaz) fotoğraflı olup belgede adayın kimlik bilgileri ile sınava gireceği e-Sınav merkezi (il/ilçe), bina, salon ve adres bilgileri yer almaktadır.
- e-Sınav giriş belgesinde Özel MTSK'nin adı, kurs müdürlüğünün bağlı olduğu il/ilçe, adayın sınava gireceği dil seçeneği ve 'dikkat' bölümü yer alır. Kimlik bilgilerinde adayın T.C. kimlik numarası, adı-soyadı, baba adı, doğum yeri ve tarihi bulunur.

6. Madde e-Sınav Giriş Belgeleri

MİLLÎ EĞİTİM BAKANLIĞI		ADAYIN DİKKATİNE
MOTORLU TAŞIT SÜRÜCÜ KURSIYERLERİ E-SINAV GİRİŞ BELGESİ		<p>1 Adaylar sınav giriş belgesini görevlilere teslim etmek zorundadır. Aksi takdirde sınavınız geçersiz sayılacaktır.</p> <p>2 Adaylar sınava gelirken Motorlu Taşıt Sürücü Kursiyerleri e-Sınav Başvuru ve Uygulama Kılavuzunda yer alan 7. maddenin (ç) ve (d) bendinde belirtilen geçerli belgeleri (geçerli sınav giriş belgesi ve geçerli kimlik belgesi) sınav görevlilerine ibraz etmek zorundadır. Aksi takdirde adaylar sınava alınmayacaktır.</p> <p>3 Adaylar sınav binasına her türlü delici ve kesici alet, ateşli silah, çanta, cüzdan, cep telefonu, her türlü saat, anahtarlık, her türlü araç anahtarı, kablosuz iletişim sağlayan bluetooth ve benzeri cihazlar ile kulaklık, kolye, küpe, yüzük (alyans hariç), bilezik, broş ve diğer takılar, her türlü plastik, cam eşya (şeffaf / numaralı gözlük hariç), plastik ve metal içerenki eşyalar (başörtü için kullanılan boncuklu/boncuksuz toplu iğne, para, anahtarsız basit anahtar, ulaşım kartı, basit tokak, kemer, basit tel toka ve basit piercing hariç), banka/kredi kartı vb. kartlarla, her türlü elektronik/mekanik cihaz ve her türlü müsvade kâğıt, defter, kalem, silgi, kalemfıraş, kitap, ders notu, sözlük, dergi, gazete ve benzeri yayınlar, cetvel, pergel, açıölçer ve bu gibi araçlarla, yiyecek/ipecek (şeffaf pet şişe içerisinde bandajı çıkarılmış su hariç), ilaç ve diğer tüketim maddeleri (kullanımı doktor raporu ile belgelendirilen işleme cihazı, insülin pompası, kan şeker ölçüm cihazı vb. cihazlar hariç) ile alınmayacaktır. Bu şekilde sınava girdiği tespit edilen adayların sınavları geçersiz sayılır.</p>
	Sınav Tarihi ve Saati 27/05/2024 18:00:00	
T.C. Kimlik Numarası Adı ve Soyadı Baba Adı Doğum Tarihi ve Yeri Sertifika Türü Kurs Adı-İl/ilçe	OZEL ADA BİRLİK MOTORLU TAŞIT SÜRUCÜLERİ KURSU - ANKARA/ÇANKAYA TÜRKÇE	
Sınav Dil Seçeneği Kullanılan Sınav Hakkı	1	
İlçe Millî Eğitim Müdürü a	Özel MTSK Müdürlüğü İmza - Mühür Hasan POLAT Kurs Müdürü	
Sınav Yeri	ANKARA ÇİĞDEM ESINAV Salon-6	
Sınav Yeri Adresi	100 Yıl İşçi Blokları mh. 1509. cd. No 6-ANKARA/ÇANKAYA	

Q:\yeni\mehmet.23.05.2024.09.59.54

6. Madde e-Sınav Giriş Belgeleri

	T.C. MİLLÎ EĞİTİM BAKANLIĞI	USTALIK E-SINAV GİRİŞ BELGESİ	27.05.2024 Pazartesi 18:00
	T.C. Kimlik No : Adı ve Soyadı : Baba Adı : Doğum Yeri ve Tarihi : Meslek Dalı : Servis	(123335) Gazi Mesleki Eğitim Merkezi / Ankara - Yenimahalle	ADAYIN DİKKATİNE 1- Adaylar sınav giriş belgesini görevlilere teslim etmek zorundadır. Aksi takdirde adaylar sınava alınmayacak ve sınavı iptal edilecektir. 2- Adaylar sınava gelirken Kalfalık, Ustalık ve Usta Öğreticilik e-Sınavları Başvuru ve Uygulama Kılavuzunun 7. maddesinde belirtilen geçerli kimlik belgelerinden birini ibraz etmek zorundadır. Aksi takdirde adaylar sınava alınmayacak ve sınavı iptal edilecektir. 3- Adaylar; sınav binasına her türlü delici ve kesici alet, ateşli silah, çanta, cüzdan, cep telefonu, her türlü saat, anahtarlık, her türlü araç anahtar, kablosuz iletişim sağlayan bluetooth ve benzeri cihazlar ile kulaklık, kolye, küpe, yüzük (alyans hariç), bilezik, broş ve diğer takılar, her türlü plastik, cam eşya (şeffaf / numaralı gözlük hariç), plastik ve metal içerikli eşyalar (başörtü için kullanılan boncuklu/boncuksuz toplu iğne, para, anahtarlıksız basit anahtar, ulaşım kartı, basit tokalı kemer, basit tel toka ve basit piercing hariç) banka/kredi kartı vb. kartlarla, her türlü elektronik /mekanik cihaz ve her türlü müsvedde kâğıt, defter, kalem, silgi, kalemtraş, kitap, ders notu, sözlük, dergi, gazete ve benzeri yayınlar, cetvel, pergel, açılçer ve bu gibi araçlarla, yiyecek içecek (şeffaf pet şişe içerisinde bandajı çıkarılmış su hariç), ilaç ve diğer tüketim maddeleri (kullanımı doktor raporu ile belgelendirilen iştme cihazı, insülin pompası, kan şekeri ölçüm cihazı vb. cihazlar hariç) ile alınmayacaktır. 4- Bu belge sınava girecek tüm adaylar için çıktı alınarak onaylatılacaktır.
	Kurum Onay İmza-Mühür	ANKARA ÇİĞDEM ESINAV Salon-6 100. Yıl İşçi Blokları mh. 1509. cd. No:6 ANKARA / ÇANKAYA	
	Ali ALTUNTAŞ Okul Müdürü		

6. Madde e-Sınav Giriş Belgeleri



Amatör Telsizcilik e-Sınav Giriş Belgesi



ADAYIN DİKKATİNE

1. Sınava giriş belgesi sadece belgede belirtilen tarih ve saatteki sınav için geçerlidir. Bu belgeyi sınav esnasında salon görevlilerine TESLİM EDİNİZ.
2. Sınava Gelirken yanınızda sınav giriş belgesi ile birlikte nüfus cüzdanı, pasaport veya önceki sertifika türünden ehliyet bulundurmaya usutmamız.
3. Sınavınızın geçerli sayılması, herseyden önce sınav kurallarına uymanıza bağlıdır.
4. Üzerinde, kullanıma doktor raporu ile belirtilen hasta veya engellilere ait cihazlar hariç çanta, cep telefonu, telsiz radyo, saat, bilgisayar, kamera ve benzeri iletişim araçları ile depolama kayıt veri aktarma cihazları, kablosuz iletişimi sağlayan cihazlar ve kulaklık, kolye, küpe, bilezik, yüzük, bira ve benzeri eşyaları ile her türlü elektronik ve veya mekanik cihazlar, datalok, sözlük, hesap makinesi, kâğıt, kitap, defter ,not ve benzeri dokümanlar, pergel, ağı ölçer, cetvel ve benzeri araçlar, ruhsatsız veya resmi amaçlı olsa bile silah ve silah yerine geçebilecek nesneler bulunan adaylar sınav binasına alınmaz. Bu şekilde sınava girmiş adayların sınavları geçersiz sayılır.
5. Adaylar, fotoğraflı e-Sınav giriş belgesini renkli çıktı olarak sınav girişinde salon görevlilerine ibraz ve teslim etmek zorundadır.

	T.C. Kimlik Numarası	
	Adı Soyadı	
	Baba Adı	
	Doğum Tarihi ve Yeri	
	Sertifika Türü	A/B
	e-Sınav Tarihi ve Saati	15.02.2021 16:45:00
	e-Sınav Süresi	60 Dakika
	Muafiyet Durumu	Teknik Sınavdan Muaf Değilsiniz
	HES Kodu	
Sınav Merkezi ve Salon Adı	Bülbül Mah. Giresun Cad. No:1 (Şebinkarahisar Türk Telekom Çok Programlı Anadolu Lisesi) GİRESUN ŞEBİNKARAHİSAR ESİNAV MERKEZİ Salon-1	
Belge Doğrulama Sayfası	https://www.kiyemniyeti.gov.tr/ehizmetler/MEB?TC=22895443434&ID=9913&SC=668389	

6. Madde e-Sınav Giriş Belgeleri



T.C. MİLLÎ EĞİTİM BAKANLIĞI Açık Öğretim Ortaokulu E-Sınav Giriş Belgesi



Sınav Tarihi / Saati: 06/07/2024 09:30
TC Kimlik Numarası:
Adı Soyadı:
Baba Adı:
Doğum Tarihi ve Yeri:

Sınıfı	Ders Kodu	Ders Adı
6	630	Türkçe
6	631	Matematik
6	632	Fen Bilimleri
6	634	Yabancı Dil (İngilizce)
7	730	Türkçe
7	733	Sosyal Bilgiler
7	735	Yabancı Dil (İngilizce)
7	736	Din Kültürü ve Ahlak Bilgisi
8	834	T.C. İnk. Tar. ve Atatürkçülük

Sınav Yeri: ANKARA ÇİĞDEM ESİNAV Salon-6

Sınav Yeri Adresi: 100. Yıl İşçi Blokları mh. 1509. cd. No:6

ADAYIN DİKKATİNE

- 1- Adaylar sınav başlama saatinden **en az 20 dakika önce** sınav yerinde hazır bulunacaktır.
- 2- Adaylar **sınav giriş belgesini** yanında getirmek ve Salon görevlilerine teslim etmek zorundadır. Sınav giriş belgesini getirmeyen adaylar sınav salonuna alınmayacaktır ve sınavı geçersiz sayılacaktır.
- 3- Adaylar **geçerli kimlik belgesini** yanında getirmek ve sınav görevlilerine ibraz etmek zorundadır. Geçerli kimlik belgesini getirmeyen adaylar sınav salonuna alınmayacaktır ve sınavı geçersiz sayılacaktır.
- 4- Adaylara **kalem ve müsvedde kağıt** salonda verilecektir.
- 5- Adaylar; sınav binasına her türlü delici ve kesici alet, ateşli silah, çanta, cüzdan, cep telefonu, her türlü saat, anahtarlık, her türlü araç anahtarı, kablosuz iletişim sağlayan bluetooth ve benzeri cihazlar ile kulaklık, kolye, küpe, yüzük (alyans hariç), bilezik, broş ve diğer takılar, her türlü plastik, cam eşya (şeffaf / numaralı gözlük hariç), plastik ve metal içerikli eşyalar (başörtü için kullanılan boncuklu/boncuksuz toplu iğne, para, anahtarlıksız basit anahtar, ulaşım kartı, basit tokalı kemer, basit tel toka ve basit piercing hariç) banka/kredi kartı vb. kartlarla, her türlü elektronik /mekanik cihaz ve her türlü müsvedde kağıt, defter, kalem, silgi, kalemtıraş, kitap, ders notu, sözlük, dergi, gazete ve benzeri yayınlar, cetvel, pergel, açölçer ve bu gibi araçlarla, yiyecek içecek (şeffaf pet şişe içerisinde bandajı çıkarılmış su hariç), ilaç ve diğer tüketim maddeleri (kullanımı doktor raporu ile belgelendirilen işitme cihazı, insülin pompası, kan şekeri ölçüm cihazı vb. cihazlar hariç) ile **alınmayacaktır.**

7. Madde e-Sınav Uygulaması

1

e-Sınav uygulaması sistem tarafından belirlenen tarih ve saatlerde yapılır.

2

Tüm görevliler ve tüm adaylar sınav salonunda bulunması durumunda **sınav saatinden önce** başlanabilir.
ANCAK Protokollü sınavlarda sınavın kılavuzunda/protokolünde belirtilen saatten önce sınav başlatılmaz. (e-Sınav uygulama modülünde yer alan saate göre sınav başlatılır.)

3

Kimlik kontrolleri ve salonlara yerleştirmenin zamanında yapılabilmesi için adaylar, sınav saatinden **en geç 20 (yirmi) dakika önce** sınav giriş belgesinde belirtilen e-Sınav salonunda hazır bulunacaklardır.

- Sınav görevlileri sınav başlamadan **en geç 30 (otuz) dakika önce** e-Sınav salonunda hazır bulunacaklardır. Sınav salonuna gelen görevliler görevli olduğu sınavın başlama saatinden **15 (on beş) dakika** öncesine kadar **sisteme** giriş yapmak zorundadır.
- Sisteme giriş yapmayan görevliler ile son 15 dakika içerisinde sisteme giriş yapan görevliler hakkında, Millî Eğitim Bakanlığı Merkezî Sistem Sınav Yönergesi hükümleri gereğince sınav görevi verilmeme tedbiri uygulanacaktır.

7. Madde e-Sınav Uygulaması

MOTORLU TAŞIT SÜRÜCÜ KURSIYERLERİ E-SINAV GİRİŞ BELGESİ

MTSK e-Sınav adaylarının; renkli veya siyah beyaz, fotoğraflı sınav giriş belgesi üzerinde iki adet mühür/kaşe ve iki adet ıslak imza bulunması zorunluluğu vardır.



ANCAK !!!

Türkiye Cumhuriyeti çipli kimlik kartına sahip kursiyerlerin sınav giriş belgesinde çift imza ve çift mühür (kurs müdürlüğü ve İl/İlçe Milli Eğitim Müdürlüğü'nün) **bulunma zorunluluğu yoktur.**



****Türkiye Cumhuriyeti çipli kimlik kartı harici tüm geçerli kimlik belgeleri için çift imza ve çift mühür zorunluluğu bulunmaktadır.**

4

Adaylar; sınava gelirken fotoğraflı, mühür/kaşeli ve imzalı sınav giriş belgesi ile birlikte geçerli kimlik belgesini yanında bulunduracak ve bu belgeleri ibraz ederek sınava katılabilecektir. Ancak Türkiye Cumhuriyeti kimlik kartına sahip (çipli kimlik kartı) adayın sınav giriş belgesinde imza ve mühür/kaşe bulunma zorunluluğu yoktur. Türkiye Cumhuriyeti kimlik kartı (çipli kimlik kartı) dışında diğer geçerli kimlik belgeleri ile sınava gelen adayların sınav giriş belgelerinde mühür/kaşe ve imza olmak zorundadır. Adaylar e-Sınav giriş belgesini salon görevlilerine teslim etmek zorundadırlar.

7. Madde e-Sınav Uygulaması

KALFALIK, USTALIK VE USTA ÖĞRETİCİLİK ADAYLARI E-SINAV GİRİŞ BELGESİ



Kalfalık, Ustalık ve Usta Öğreticilik e-Sınav adaylarının; **renkli veya siyah beyaz, fotoğraflı, mühür/kaşeli ve imzalı sınav giriş belgesi bulunması zorunluluğu vardır.**



ANCAK !!!

Türkiye Cumhuriyeti çipli kimlik kartına sahip adayların e-sınav giriş belgesinde imza ve mühür/kaşe **bulunma zorunluluğu yoktur.**



***Türkiye Cumhuriyeti çipli kimlik kartı harici tüm geçerli kimlik belgeleri için imza ve mühür/kaşe zorunluluğu bulunmaktadır.

5

Adaylar; sınava gelirken fotoğraflı, mühür/kaşeli ve imzalı sınav giriş belgesi ile birlikte geçerli kimlik belgesini yanında bulunduracak ve bu belgeleri ibraz ederek sınava katılabilecektir. Ancak Türkiye Cumhuriyeti kimlik kartına sahip (çipli kimlik kartı) adayların sınav giriş belgesinde imza ve mühür/kaşe bulunma zorunluluğu yoktur. Türkiye Cumhuriyeti kimlik kartı (çipli kimlik kartı) dışında diğer geçerli kimlik belgeleri ile sınava gelen adayların sınav giriş belgelerinde mühür/kaşe ve imza olmak zorundadır. adaylar e-Sınav giriş belgesini salon görevlilerine teslim etmek zorundadırlar.

7. Madde e-Sınav Uygulaması

AMATÖR TELSİZCİLİK ADAYLARI E-SINAV GİRİŞ BELGESİ

Amatör Telsizcilik e-Sınav Giriş Belgesi		ADAYIN BİYOGRAFI
T.C. Kimlik Numarası:		1. Adı Soyadı:
Adı Soyadı:		2. Doğum Tarihi ve Saati:
Kimlik No:		3. Sınav Tarihi ve Saati:
Doğum Tarihi ve Saati:		4. Sınav Salonu:
e-Sınav Giriş Belgesi:		5. Sınav Salonu:
Sınav Salonu:		6. Sınav Salonu:
MERKEZ:		7. Sınav Salonu:
Sınav Salonu:		8. Sınav Salonu:
Sınav Salonu:		9. Sınav Salonu:
Sınav Salonu:		10. Sınav Salonu:

Amatör Telsizcilik e-Sınav Giriş Belgesi		ADAYIN BİYOGRAFI
T.C. Kimlik Numarası:		1. Adı Soyadı:
Adı Soyadı:		2. Doğum Tarihi ve Saati:
Kimlik No:		3. Sınav Tarihi ve Saati:
Doğum Tarihi ve Saati:		4. Sınav Salonu:
e-Sınav Giriş Belgesi:		5. Sınav Salonu:
Sınav Salonu:		6. Sınav Salonu:
MERKEZ:		7. Sınav Salonu:
Sınav Salonu:		8. Sınav Salonu:
Sınav Salonu:		9. Sınav Salonu:
Sınav Salonu:		10. Sınav Salonu:

Amatör Telsizcilik e-Sınav giriş belgesinin **renkli veya siyah beyaz** çıktı olması yeterlidir.



Amatör Telsizcilik e-Sınav giriş belgesinde **İmza/Mühür** aranmaz.

6

Adaylar; sınava gelirken fotoğraflı sınav giriş belgesi ile birlikte geçerli kimlik belgesini yanında bulunduracak ve bu belgeleri ibraz ederek sınava katılabilecektir. Adaylar e-Sınav giriş belgesini salon görevlilerine teslim etmek zorundadırlar.

7. Madde e-Sınav Uygulaması

Geçerli Kimlik Belgeleri

1

Türk vatandaşları için T.C. kimlik numaralı ve fotoğraflı nüfus cüzdanı/kimlik kartı (çipli kimlik kartı) veya geçerlilik süresi dolmamış pasaport.



7. Madde e-Sınav Uygulaması

Geçerli Kimlik Belgeleri

2

Nüfus müdürlüklerince verilen fotoğraflı, barkod-karekodlu geçici kimlik belgesi/T.C. kimlik kartı talep belgesi.

T.C. İÇİŞLERİ BAKANLIĞI Nüfus ve Vatandaşlık İşleri Genel Müdürlüğü İlçe Nüfus Müdürlüğü	
	
TÜRKİYE CUMHURİYETİ GEÇİCİ KİMLİK BELGESİ	
KİMLİK BİLGİLERİ	 
T.C. Kimlik No	
Adı	
Soyadı	
Doğum Tarihi	
Baba Adı	
Ana Adı	
Cinsiyeti	
Belge No	
Düzenleme Tarihi	
DÜZENLEYEN PERSONEL	İMZA
Adı	
Soyadı	
Unvanı	
ONAYLAYAN YETKİLİ	İMZA VE MÜHÜR
Adı	
Soyadı	
Unvanı	
AÇIKLAMALAR	
1. Bu belge, kişi, Türkiye Cumhuriyeti kimlik kartını teslim alana kadar geçerlidir. 2. Bu belge, kimlik kartı ile seyahat edilebilen ülkelere girişlerde kullanılmaz. 3. Bu belge üzerindeki bilgiler, başvuru tarihinde kişinin nüfus kütüklerindeki kaydı esas alınarak düzenlenmiştir. 4. Bu belge, 5490 sayılı Nüfus Hizmetleri Kanununun 41. inci maddesinin yedinci fıkrası kapsamında verilmektedir.	
Bu belgenin doğruluğu https://www.turkiye.gov.tr/belge-dogrulama adresinden veya mobil cihazınızla ykuyayciilecegi@e-Devlet.kapim.gov.tr Barkodlu Belge Doğrulama uygulamasını kullanarak ile jandarma komutanlığı üzerinden kontrol edilebilir.	
	

7. Madde e-Sınav Uygulaması

Geçerli Kimlik Belgeleri

3

KKTC vatandaşları için fotoğraflı ve kimlik numaralı KKTC kimlik kartı.

4

Türk vatandaşlığından izinle ayrılanlar ve bunların kanuni mirasçıları için mavi kart.

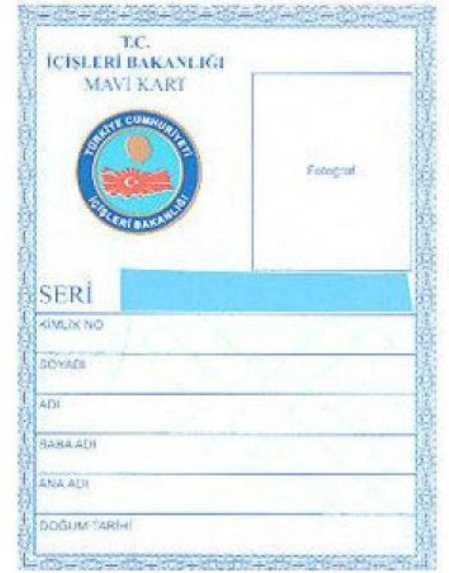

7. Madde e-Sınav Uygulaması

Geçerli Kimlik Belgeleri

5

Yabancı uyruklu adaylar geçerliliği devam eden ve ülkeye giriş çıkış amacıyla yetkili makamlarca verilen izin süresi (vize) dolmamış pasaport; ilgili Bakanlık tarafından verilen resimli, çipli/mühürlü kimlik yerine geçen, ikamet ettiğini ya da çalıştığını gösterir belge.



7. Madde e-Sınav Uygulaması

Geçerli Kimlik Belgeleri

7

Evlilik, boşanma, mahkeme kararı vb. nedenlerle soyadı değişikliği olan adayların geçerli kimlik belgesinde yer alan kimlik numaraları kontrol edilir, giriş belgesindeki kimlik numarası ile aynı ise kimlik belgesi geçerli kabul edilir.

8

Tanımlananlar haricinde başka hiçbir belge geçerli kimlik belgesi olarak sayılmayacaktır. Geçerli kimlik belgesi ve/veya geçerli sınav giriş belgesi yanında olmadan sınava gelen adaylar **sınava alınmayacak** ve e-Sınav Uygulama Modülünden ilgili seçenek ile adayın **sınavı iptal** edilecektir.

9

Adaylar sınav giriş belgelerini kimlik kontrolü esnasında salon görevlilerine teslim etmek zorundadır. Sınav giriş belgesini teslim etmeyen adayın sınavı geçersiz sayılacaktır.

7. Madde e-Sınav Uygulaması

ADAYLAR VE SALON GÖREVLİLERİ E-SINAV SALONUNA AŞAĞIDAKİLERLE GİREBİLECEKTİR



Basit Piercing



Alyans



Şeffaf/Numaralı
Gözlük



Madeni ya da
Kâğıt Para

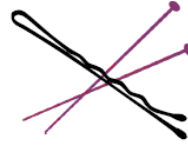

Başörtü için
kullanılan toplu
iğne, basit tel toka



Ulaşım Kartı

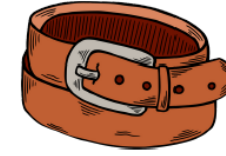

Basit Tokalı
Kemer

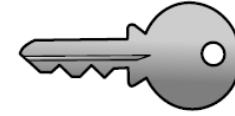

Basit Anahtar



Şeffaf Pet
Şişede Su

- Adaylar, sınav salonuna kullanımı doktor raporu ile belirlenen hasta veya engellilere ait cihazlar ve ilaçlar ile giriş yapabilirler.

7. Madde e-Sınav Uygulaması



Adaylar ve salon görevlileri; sınav binasına her türlü delici ve kesici alet, ateşli silah, çanta, cüzdan, *cep telefonu*, her türlü saat, anahtarlık, her türlü araç anahtarı, kablosuz iletişim sağlayan bluetooth ve benzeri cihazlar ile kulaklık, kolye, küpe, yüzük (**alyans hariç**), bilezik, broş ve diğer takılar, her türlü plastik, cam eşya (**şeffaf / numaralı gözlük hariç**), plastik ve metal içerikli eşyalar (**başörtü için kullanılan boncuklu/boncuksuz toplu iğne, para, anahtarlıksız basit anahtar, ulaşım kartı, basit tokalı kemer, basit tel toka ve basit piercing hariç**) banka/kredi kartı vb. kartlarla, her türlü elektronik /mekanik cihaz ve her türlü müsvedde kâğıt, defter, kalem, silgi, kalemtıraş, kitap, ders notu, sözlük, dergi, gazete ve benzeri yayınlar, cetvel, pergel, açıölçer ve bu gibi araçlarla, yiyecek içecek (şeffaf pet şişe içerisinde bandajı çıkarılmış su hariç), ilaç ve diğer tüketim maddeleri (**kullanımı doktor raporu ile belgelendirilen işitme cihazı, insülin pompası, kan şekeri ölçüm cihazı vb. cihazlar hariç**) ile alınmayacaktır.

7. Madde e-Sınav Uygulaması

Yasaklı nesnelere salona girdiği tespit edilen görevliler hakkında; Millî Eğitim Bakanlığı Merkezî Sistem Sınav Yönergesi'nde yer alan hükümlere, MEBBİS kişisel bilgiler modülü "Sınav İşlemleri" ekranında yer alan "Tebellüğ Gerektiren Belgeler" başlığı altındaki "Tüm Sınavlarda Uyulması Gereken Kurallar"a, "e-Sınav Görevlendirme Belgesi"nde belirtilen hususlara aykırı davranan görevliler hakkında, sınavın işleyişine etki edip etmediğine bakılmaksızın sınav kurallarını ihlal ettiği gerekçesiyle Millî Eğitim Bakanlığı **Merkezî Sistem Sınav Yönergesi'nin 43'üncü maddesi** doğrultusunda işlem yapılacaktır.



7. Madde e-Sınav Uygulaması

1

Aday, salonda yerleştirildiği sınav bilgisayarını ekranında yazılı olan T.C. kimlik numarası, adı, soyadı bilgilerinin kendisine ait olup olmadığını kontrol eder.

2

Sınav bilgisayarındaki bilgiler **kendisine ait değilse** salon görevlilerini uyarır ve sınavı başlatmaz, sınavı başlattığı takdirde daha sonra kendi bilgilerinin yer aldığı bilgisayarda sınava girse dahi **sınavının iptal edileceğini kabul etmiş** sayılır.



7. Madde e-Sınav Uygulaması

3

Soru sayısı ve sınav süresi adayın kullandığı bilgisayar ekranında yer almaktadır. Sınav süresinin takibinden adayın kendisi sorumludur.

4

Aday isterse sınav süresi bitmeden **sınavı bitirebilir**. Bu durumda sistem adaydan **2 (iki) aşamalı onay** alacak ve sınavı sonlandıracaktır. Bu işlemi gerçekleştiren adayların sınava devam etmesi mümkün olmayacaktır.



7. Madde e-Sınav Uygulaması

5

Sınav bitiminden sonra; Salon görevlileri adaylara salon aday **yoklama listesini** ve sorulara verdikleri cevapları gösteren **cevap kâğıdını** imzalatır.

6

Adaylar, sınav sonuçlarına sınav merkezinde bulunan sonuç açıklama cihazından veya adayın girdiği sınav oturumu sonlandıktan sonra **<http://esinav.meb.gov.tr>** internet adresinden ulaşabileceklerdir. Adaylara ayrıca bir tebligat yapılmayacaktır.

7

Sınavda sorulan sorular ile cevap anahtarı yayımlanmayacaktır.



8. Madde e-Sınav Görevlileri

e-Sınav Bina Yöneticisinin Görevleri

1

Adayların ve görevlilerin güvenli bir şekilde sınav binasına alınması için bina güvenlik görevlilerini koordine eder.

2

Sınav öncesinde adaylara ve görevlilere yanlarında bulundurulması yasak olan nesnelere (Kılavuzun 7/e ve 7/n maddeleri) ilişkin duyuruyu yapar.

3

Sınav öncesinde e-Sınav merkezi girişinde yapılan kontrollerde üzerinde ses ve görüntü nakleden/kaydeden cihaz ve/veya düzenek bulunduğu tespit edilen adayın bilgilerini e-Sınav salon görevlilerine bildirir.



8. Madde e-Sınav Görevlileri

e-Sınav Bina Yöneticisinin Görevleri

4

Gerekli güvenlik tedbirlerinin sağlanmasına ilişkin iş ve işlemleri yürütür.

5

Salon görevlilerinin çözemediği teknik ve idari sorunlar olması hâlinde Genel Müdürlük birimlerindeki destek görevlileri ile irtibat kurarak sorunu çözmeye çalışır.



8. Madde e-Sınav Görevlileri

e-Sınav Bina Yöneticisinin Görevleri

6

Sınav salonların aydınlatılması, havalandırılması ve hijyenik hâle getirilmesi, sınav salonlarında yer alan demirbaşlar ile tuvaletlerin temizliğinin sağlanması amacıyla hizmetli olarak görevlendirilen personelin takibini yapar.

7

e-Sınav bina güvenlik görevlileri görevlerini Millî Eğitim Bakanlığı ile İçişleri Bakanlığı arasında imzalanan Sınav Güvenliği İş Birliği Protokolü doğrultusunda yürütür.



8. Madde e-Sınav Görevlileri

e-Sınav Bina Hizmetlisinin Görevleri

1

e-Sınav merkezi, e-Sınav salonları ile tuvaletlerin; aydınlatılması, havalandırılması ve bu alanların hijyenik hâle getirilmesini sağlar. Sınav merkezinde yer alan demirbaşları temizler.

2

Millî Eğitim Bakanlığı Merkezî Sistem Sınav Yönergesi ve Genel Müdürlük talimatlarında yer alan diğer görevleri yürütür.



8. Madde e-Sınav Görevlileri

e-Sınav Salon Başkanı

1

Sınav öncesi sınav salonundaki **tüm elektronik donanımların** kontrollerini yapar, sınav salonunda teknik bir sorunla karşılaştığında sorunu çözer.

2

e-Sınavı girecek **aday yoklama listesini sistem** üzerinden alır. e-Sınav Uygulama Modülü üzerinden **aday kimlik doğrulama** iş ve işlemlerini yürütür.

3

Adaylara **e-Sınav uygulamaları hakkında** gerekli açıklamaları yapar. e-Sınav Uygulama Modülü üzerinden **sınavı başlatır**.

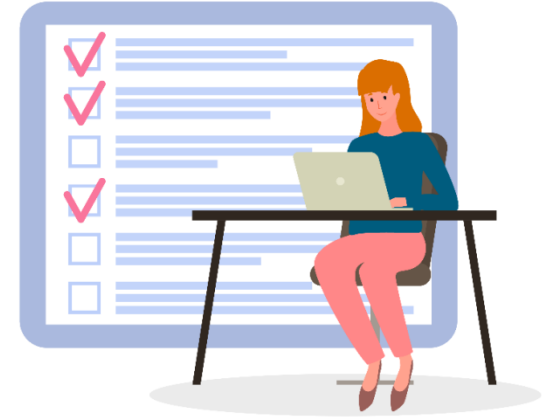

8. Madde

e-Sınav Görevlileri

e-Sınav Salon Başkanı

4

e-Sınav Uygulama ve İzleme Sorumluları aldıkları eğitim ve Genel Müdürlük talimatları doğrultusunda adayların eylemlerine göre e-Sınav Uygulama Modülü üzerinden iş ve işlemleri yürütür.

5

Sınavda yaşanan sorunları e-Sınav Uygulama Modülünde yer alan sınav görev raporuna işler. Sınav evraklarını sınav zarfı içerisine koyar, sınav görev raporu ile sınav evrakının yer aldığı sınav zarfını imzalar.

6

e-Sınav salon başkanı ve/veya e-Sınav salon gözetmeninin görevine gelmemesi hâlinde bu görevlilerin görevlerini yürütür

7

Aday bilgisayarında teknik sorun yaşanması hâlinde adayın sınavını yedek bilgisayara taşır.



*Millî Eğitim Bakanlığı Merkezî Sistem Sınav Yönergesi ve Genel Müdürlük talimatlarında yer alan diğer görevleri yürütür.

8. Madde e-Sınav Görevlileri

e-Sınav Salon Gözetmeni

1

Sınav öncesi sınav salonunu hazır hâle getirir.
Adayların, kimlik ve sınav giriş belgelerinin kontrolünü yapar.

2

Adayları salon aday yoklama listesinde belirtilen sıra numarasına göre **yerleştirir**.
Adayların **sınav giriş belgelerini toplar**.

3

Sınavın güvenli bir şekilde uygulanmasını sağlar.
Adaylara sınavda uyulması gereken kurallar hakkında bilgi verir.



8. Madde e-Sınav Görevlileri

e-Sınav Salon Gözetmeni

4

Salon **aday yoklama listesinin** sınav sonunda adaylara imzalatılmasını sağlar.
Aday **cevap kâğıtlarının** imzalatılmasını sağlar.

5

Sınavda yaşanan hususlara ilişkin tutanak ve benzeri evrakları düzenler ve ihtiyaç hâlinde bina güvenlik görevlileri ile iş birliği yapar. Sınav görev raporu ile sınav evrakının yer aldığı **sınav zarfını imzalar.**

6

Millî Eğitim Bakanlığı Merkezî Sistem Sınav Yönergesi ve Genel Müdürlük talimatlarında yer alan diğer görevleri yürütür.



9. Madde

Adayların Sınava Alınmayacağı ve e-Sınavın Geçersiz Sayılacağı Durumlar

3

Adayın salon yoklama listesine ve/veya cevap kâğıdına imza atmadan sınav salonundan **çıkması**, sınav evrakını ya da sınav giriş belgesini salon görevlilerine **teslim etmemesi**.

4

Sınav esnasında veya sınav sonrasında yapılan incelemelerde adayın e-Sınav ekranındaki **fotoğraf ve diğer bilgiler** ile sınav giriş belgesindeki fotoğraf ve bilgilerin **farklı** olması ya da geçerli kimlik belgesindeki bilgilerle diğer alanlardaki bilgilerinde uyumsuzluk olması.

5

Sınav öncesinde, sınav sırasında veya sınav sonrasında adayın başka bir adaydan, elektronik/basılı herhangi bir dokümandan ya da ses ve görüntü nakleden/kaydeden cihaz ve/veya düzeneğe kullanmak suretiyle **kopya çeken veya kopya çekmeye yönelik** eylemlerde bulunduğu tespit edilmesi.



9. Madde

Adayların Sınava Alınmayacağı ve e-Sınavın Geçersiz Sayılacağı Durumlar

6

Adayın **kendisi yerine başka birisinin** sınava girmesine katkı sağladığı veya bu yönde teşebbüste bulunduğu sınav uygulamaları süresince ya da sonrasında bu fiilin gerçekleştiğinin tespit edilmesi.

7

Adayın, **başka adayın bilgilerinin** yer aldığı bilgisayarda sınavı başlatması.

8

Adayların, bu kılavuzun 7'nci maddesinde belirtilen ve sınav salonuna getirmesi **yasak olan nesnelere** ile salona girdiğinin tespit edilmesi. (**Aday yasaklı araç/gereç/takı/nesne ile sınava girdi.**) seçilip adayın sınavının geçersiz sayılması sağlanır.

9. Madde

Adayların Sınava Alınmayacağı ve e-Sınavın Geçersiz Sayılacağı Durumlar

9

Adayın, e-Sınav uygulama cihazlarına ya da merkez demirbaşlarına zarar vermesi.

10

Salon görevlilerince **kimlik kontrolü** yapılarak sınav salonuna alınan aday sınav başlayana kadar hiçbir gerekçe ile sınav salonundan dışarıya çıkarılmayacaktır. Kendi isteği ile sınav salonundan dışarı çıkan aday tekrar **sınav salonuna alınmayacaktır. (Kimlik kontrolü yapılan aday sınav başlamadan salonu terk etti.)** seçilip adayın kendi isteğiyle sınav salonunu terk ettiği kayıt altına alınmalıdır.

11

Sınav komisyon görevlilerinin veya salon görevlilerinin hazırladığı raporlarda/tutanaklarda ya da sınav uygulamasında kaydedilen kamera görüntülerinde, adayın Millî Eğitim Bakanlığı Merkezî Sistem Sınav Yönergesi'nde belirtilen sınav kurallarını ihlal ettiğinin tespit edilmesi.

9. Madde

Adayların Sınava Alınmayacağı ve e-Sınavın Geçersiz Sayılacağı Durumlar

12

Salon görevlileri; **kopya çektiği veya kopya çekmeye yönelik eylemlerde** bulunduğu tespit edilen adaylar ile **kendi yerine bir başkasının sınava girmesine katkı sağlayan ya da başka bir adayın yerine sınava giren şahısların** bilgilerini, sınav güvenliği ve sürecini aksatan diğer durumları sistemde yer alan sınav **görev raporuna açıklayıcı** şekilde yazacaklardır. Sınav görev raporunu, bulunması hâlinde diğer tutanaklar ve sınav evrakını, il/ilçe millî eğitim müdürlüğüne ulaştırılmak üzere, aynı gün görevli olan bina komisyon başkanına teslim edeceklerdir.



9. Madde

Adayların Sınava Alınmayacağı ve e-Sınavın Geçersiz Sayılacağı Durumlar

13

Bu maddenin (d) ve (e) bentlerinde belirtilen fiilleri gerçekleştirdiği tespit edilen adayların sınavları, 652 sayılı Özel Barınma Hizmeti Veren Kurumlar ve Bazı Düzenlemeler Hakkında Kanun Hükmünde Kararname'nin Ek-5 maddesinin 2'nci fıkrasındaki "Bakanlık tarafından yapılan merkezi sınavlara ilişkin olarak 1'inci fıkra hükümlerinin uygulanmasında; Ölçme, Seçme ve Yerleştirme Merkezi Başkanlığına yapılan atıflar Bakanlığa yapılmış sayılır ve 6114 sayılı Kanun'un 9'uncu maddesinin üçüncü fıkrasındaki yetkiler Bakanlık, 7'nci maddesinin üçüncü fıkrası, 9'uncu maddesinin ikinci ve sekizinci fıkraları ile 10'uncu maddesinin beşinci fıkrasındaki yetkiler Ölçme, Değerlendirme ve Sınav Hizmetleri Genel Müdürlüğü tarafından kullanılır." hükmü gereğince iptal edilir ve bu adaylar sınav tarihinden itibaren geçerli olmak üzere **Ölçme, Değerlendirme ve Sınav Hizmetleri Genel Müdürlüğü tarafından yapılan hiçbir sınava 2 (iki) yıl süre ile başvuramaz ve giremez.**

13. Madde

e-Sınavların Tekrarlanmasına Dair Esaslar

1

Adaylar sınavın yapılacağı binaya/salona geldiği hâlde e-Sınav öncesinde veya sınav esnasında yaşanan ve sınavın gerçekleştirilmesini kısmen ya da tamamen imkânsız kılan teknik (elektrik kesintisi, ağ bağlantısı sorunu, bilgisayarın çalışmaması, yazılım sorunları ile benzeri sorunlar) veya idari sorunlar (sınav olduğu hâlde e-Sınav merkezinin kapalı olması, salon görevlilerinin hiçbirinin görevine gelmemesi, sınav güvenliğini tehdit edebilecek durumların ortaya çıkması ve benzeri nedenler) nedeniyle sınava giremeyen veya sınava girdiği hâlde sınavını tamamlayamayan adayların durumları sınav görevlileri tarafından tutanak altına alınarak Genel Müdürlüğe bildirilir.

13. Madde

e-Sınavların Tekrarlanmasına Dair Esaslar

2

Genel salgın hastalık sebebiyle karantina altında bulunmasını gerektirecek durumda olan adayların sınav randevuları karantina süresi dikkate alınarak randevu sistemi tarafından ileri bir tarihe ertelenir. Randevu sistemi tarafından randevuları ertelenmeyen adaylar ise karantina süresini gösterir resmî belgeyi Genel Müdürlüğe göndermek üzere ilgili il/ilçe millî eğitim müdürlüklerine iletir.

3

e-Sınav oturumlarının terör olayları, yangın, deprem, sel ve benzeri doğal afetler nedeniyle yapılamayacağına dair valilik veya İçişleri Bakanlığı tarafından sınav iptali kararı alınması hâlinde bu durum valiliklerce Genel Müdürlüğe bildirilir.

13. Madde

e-Sınavların Tekrarlanmasına Dair Esaslar

4

(1), (2) ve (3) maddelerde yer alan hususların bildirilmesi üzerine Genel Müdürlük tarafından gerekli incelemeler yapılır ve uygun görülen hâllerde adaylara yeni sınav randevusu verilebilir. Genel Müdürlükçe yeniden sınav randevusu verilen, ancak mazereti nedeniyle randevu tarihinde sınava girmeyen adaylara sınav tekrarı yapılmayacaktır. Mazereti nedeniyle tekrar sınavına giremeyen aday hakkında, 29/5/2013 tarihli ve 28661 sayılı Resmî Gazete’de yayımlanan Millî Eğitim Bakanlığı Özel Motorlu Taşıt Sürücüleri Kursu Yönetmeliği hükümlerine göre işlem yapılacaktır.

13. Madde e-Sınavların Tekrarlanmasına Dair Esaslar



Yüz tanıma eşleşme skoru '60' in altında olan aday olduğu takdirde;

1

Böyle bir durumda öncelikle sınava gelen aday ile bu adayın sistem üzerindeki fotoğrafındaki eşleşmeyi etkileyebilecek bir durum olup olmadığını (Fotoğrafında gözlük olmamasına rağmen adayın salonda **gözlük takması**, adayın **maske takması**, varsa bere/şapka benzeri takması) **gözlemler** ve gerekirse adaydan bu durumun yüz tanıma eşleme işlemi bitene kadar düzeltilmesini (gözlüğünü/maskesini/şapka-bere gibi nesnelere geçici olarak çıkarması gibi) talep eder ve eşleştirme işlemi yeniden başlatılır.

Yüz Tanıma Sistemini Geçmeyen Aday Olması Hâlinde Yapılması Gerekenler

2

Salondaki aydınlatmanın çok veya az olması da eşleştirmeyi etkileyebileceğinden salon aydınlatma sisteminin değiştirilerek eşleştirme işlemi yeniden başlatılır.

3

Tüm uygulamalara rağmen eşleşme skoru 60'ın altında ise son olarak adayın fotoğrafı kayıtlı olduğu **kurum bilgisinden getirilerek** eşleştirme işlemi yeniden başlatılır.

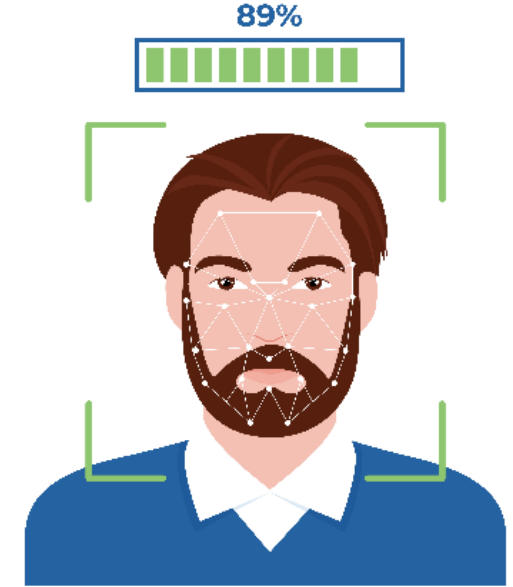

Yüz Tanıma Sistemini Geçmeyen Aday Olması Hâlinde Yapılması Gerekenler

4

Yukarıda yer alan uygulamalar sonucunda eşleşme skoru halen **60'ın altında** gerçekleşen aday olması durumunda adayların gerçek kişi olup olmadığının tespiti için yeniden değerlendirme yapılır.

5

Bu adayların gerçek aday olup olmadığı yönündeki son kararı verecek olanlar salon görevlileridir ve ikinci kez gözle yapılan değerlendirme sonucunda alınan karardan sorumludurlar.

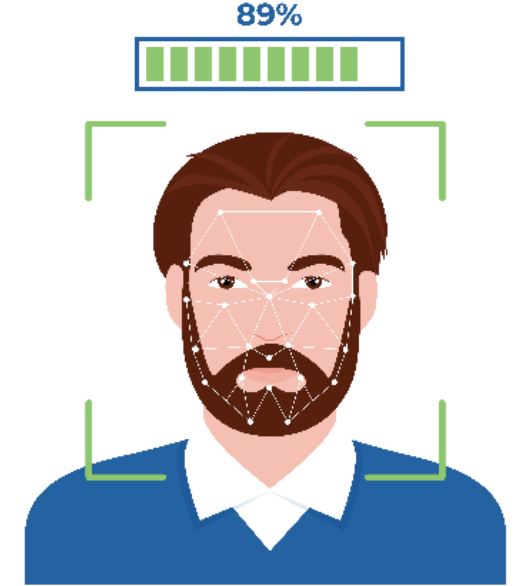

Sınav Başladıktan Sonra Aday Gelmesi Hâlinde Yapılması Gerekenler

1

Sınav başladıktan sonra gelen adaylar, sınav salonundan çıkan aday olmadığı sürece sınava alınır ancak **bu aday/adaylara ek süre verilmez**. Sınav salonundan aday çıkması hâlinde bu adaydan sonra gelen adaylar sınav salonuna alınmaz.

2

Bu kural birden fazla salonun bulunduğu e-Sınav merkezlerinde **her salon için ayrı** değerlendirilir. Bir salondan çıkan aday diğer salonda geç gelen adayın sınava girmesini etkilemez.

3

Aday sınava gelmediyse salon görevlileri tarafından, salon aday yoklama listesindeki ilgili alana **“Girmedi”** yazılacak ve adayın sınava katılım durumu sistem üzerinden **“Aday Sınava Gelmedi”** olarak işaretlenecektir.



Aday Bilgisayarında Teknik Sorun Yaşanması Hâlinde Yapılması Gerekenler

1

Sınavdan önce veya sınav esnasında adayın bilgisayarında teknik bir sorun oluştuğu takdirde sorun giderilmeye çalışılır.

2

Yapılan müdahalelere rağmen sorun giderilmiyorsa aday **yedek bilgisayara taşınır.**

3

Aday bilgisayarında oluşan sorun nedeniyle adayın sınav süresinde kayıp oluşması halinde adaya sistem üzerinden **kayıp süre kadar süre** tanımlanır.



(Adayın yedek bilgisayara taşınması esnasında geçen süre de süre tanımlaması yapılırken göz önünde bulundurulmalıdır.)

Aday Bilgisayarında Teknik Sorun Yaşanması Hâlinde Yapılması Gerekenler

4

Yapılan müdahaleler sonucunda (adayın yedek bilgisayara taşınmasına rağmen) yaşanan sorun giderilemiyorsa konu hakkında tutanak tutularak adaya **sınav randevusunun yenileneceğine** ilişkin bilgi verilir.

Elektrik Kesintisi Yaşanması Hâlinde Yapılması Gerekenler

Elektrik kesintisi sınav başlatılmadan önce yaşanmışsa;

1

Sınav görevlileri (varsa bina sınav sorumlusu) e-Sınav merkezinin bağlı olduğu elektrik kurumunu arayarak kesinti hakkında bilgi alır. Kesintinin **oturma süresi içerisinde** giderileceği bilgisi alınır. Kesintinin gün boyunca gelmeyeceği bilgisi verilirse ilgili oturumda sınava girecek adaylara kendilerine daha sonra yeniden randevu verileceği bildirilerek sınav merkezinden gönderilir. **Sınav yapılmaya bile sınava gelen adaylar hakkında işlem yapılması için adayların sınav giriş belgelerinin alınması gerekmektedir.**

Elektrik kesintisi sınav başlatıldıktan sonra sınav esnasında yaşanmışsa;

2

Sınav görevlileri (varsa bina sınav sorumlusu) e-Sınav merkezinin bağlı olduğu elektrik kurumunu arayarak kesinti hakkında bilgi alır. Kesintinin **oturma süresinden daha uzun** süreceği bilgisi verilirse ilgili oturumda sınava giren adaylara kendilerine daha sonra **yeniden randevu** verileceği bildirilerek sınav merkezinden gönderilir. Not: Sınav başlatıldıktan sonra elektrik kesintisi yaşansa bile **adayların sınav süresi işlemeye devam** eder. Sınav süresi bitiminde elektrik gelse bile adayların sınavları sonlanmış olduğundan sınava giren adaylara kendilerine daha sonra yeniden randevu verileceği bildirilerek sınav merkezinden gönderilir.

Elektrik Kesintisi Yaşanması Hâlinde Yapılması Gerekenler

Elektrik kesintisi sınav süresi bitmeden sonlanmış ise ve/veya elektrik kesintisinin sınav bitiminden önce sonlanacağı bilgisi alınırsa;

3

Adaylar bekletilir ve elektrik kesintisi sonlandığında her adaya süre kaybı kadar **ek süre** verilerek sınavın sonlandırılması sağlanır.

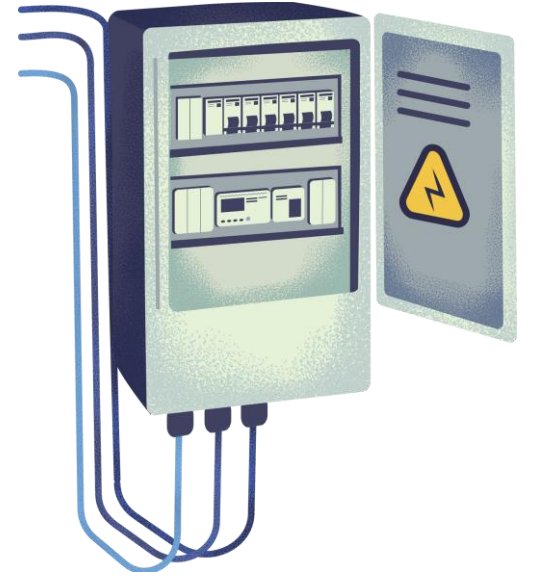

Adayın Sınav Bilgisayarında Soruların Görüntülenmemesi Hâlinde Yapılması Gerekenler



Sınav başlattıktan sonra herhangi bir adayın veya tüm adayların ekranında sınav soruları görüntülenmiyorsa e-Sınav Uygulama Modülünde yer alan **'Görevli İşlemleri'** ekranındaki tutanak kısmına **'Sorular'** yazıp **'Tutanağı Kaydet'** butonuna tıklanır. Bu butona tıkladıktan sonra üzerinde **'Soruları Düzelt'** yazan buton aktif olacaktır. Bu butona tıkladıktan sonra adayların ekranında sorular görüntülenmeye başlayacaktır.

Adayın Üzerinde Ses ve Görüntü Nakleden Kopya Cihazı ve/veya Düzenegi Tespit Edilmesi Hâlinde Yapılması Gerekenler

1

e-Sınav oturumlarında katılan adaylardan bazıları sınavda kopya çekmek amacıyla üzerinde gizledikleri, genellikle kıyafetlerin düğmelerine entegre edilmiş gizli kamera, kulak içine saklanmış mikro kulaklık ve dış ortamda iletişimi sağlayan taşınabilir Wi-Fi modemden oluşan bir kopya düzenegi ile gelmektedir. Bu adaylar bazen emniyet görevlisi tarafından bazen de salon görevlileri tarafından tespit edilebilmektedir.

2

Tespit işlemi emniyet görevlisi tarafından bina girişinde yapıldığı ve salon görevlilerine bilgi verildiği takdirde ve/veya tespit işlemi aday sınav salonuna alınmadan önce salon görevlileri tarafından kimlik kontrolü yapıldığı esnada yapılmış ise;



Adayın Üzerinde Ses ve Görüntü Nakleden Kopya Cihazı ve/veya Düzeneği Tespit Edilmesi Hâlinde Yapılması Gerekenler

1

Aday üzerindeki düzeneği çıkarsa dahi **kesinlikle** sınav salonuna alınmaz.

3

Konu hakkında sınav görev raporuna detaylı açıklama yazılır ve gerekli tutanaklar tutularak imzalanır.

2

Adayın sınavı sistem üzerinden '**Aday üzerinde ses ve görüntü nakleden cihaz tespit edildi.**' seçeneği ile iptal edilir.

4

Emniyet görevlisi aday hakkında işlem yapmak üzere adayı emniyet amirliğine çağırıldığı ekiplere teslim etmelidir.

Adayın Kendisi Yerine Başkasının (Joker Adayın) Sınava Girmesini Sağladığının Tespit Edilmesi Hâlinde Yapılması Gerekenler

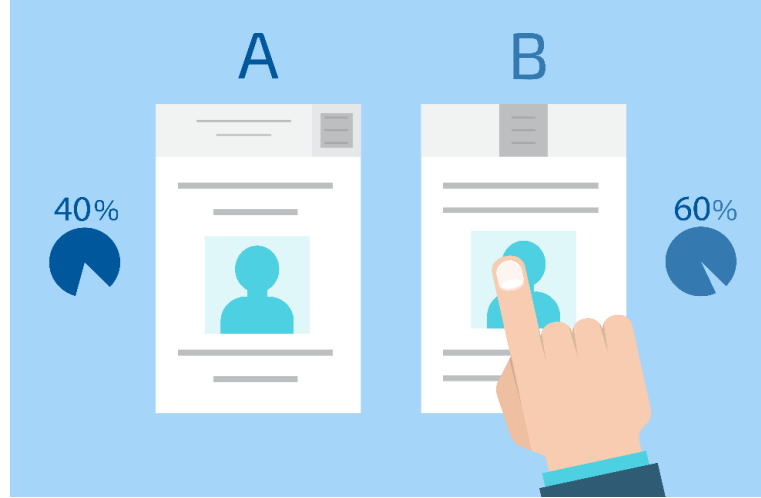

e-Sınav oturumlarında katılan adaylardan bazıları sınavda başarılı olamayacağı düşüncesi ile sınavdan geçebilmek için sınava kendisi yerine **'Joker Aday'** adıyla tabir edilen başka birisinin sınava katılmasını sağlamaya çalışmaktadır. Yapılan kimlik kontrolü sonucunda sınav salonuna kendisi yerine başka bir şahsın girmesini sağladığı yönünde şüphe oluşan bir aday olduğunda;

Adayın Kendisi Yerine Başkasının (Joker Adayın) Sınava Girmesini Sağladığının Tespit Edilmesi Hâlinde Yapılması Gerekenler

1

Aday sınav salonuna alınır.

4

Konu hakkında sınav görev raporuna detaylı açıklama yazılır ve gerekli tutanaklar tutularak imzalanır.

2

Aday sınavını başlatıp sınava devam ederken konu hakkında **emniyet görevlisine** bilgi verilerek salon önünde **hazır** bulunması sağlanır.

5

Aday sınav bitiminde emniyet görevlisine teslim edilir.

3

Adayın sınavı sistem üzerinden '**Kendisi yerine başka birinin sınava girmesine katkı sağladığı tespit edildi.**' seçeneği ile iptal edilir.

6

Emniyet görevlisi aday hakkında işlem yapmak üzere adayı emniyet amirliğinin çağırdığı ekiplere teslim etmelidir.

Başka Adayın Bilgilerinin Yer Aldığı Bilgisayarda Sınavı Başlatan Aday Hakkında Yapılması Gerekenler



Kimlik kontrolü yapılarak sınav salonuna alınan aday kendi bilgilerinin yer aldığı bilgisayarda sınava girmek zorundadır ve ekranda yer alan bilgilerin kendisine ait olup olmadığına dair kontrol sorumluluğu adaya aittir. Sınavda kendi bilgileri yerine başka bir adayın bilgilerinin yer aldığı bilgisayarda sınavı başlatan aday olduğunun tespit edilmesi halinde adayın soru çözüp çözmediğine bakmaksızın adayın sınavı '**Aday başka adayın bilgilerinin olduğu bilgisayarda sınavı başlattı**' seçeneği ile iptal edilir.

Başka Adayın Bilgilerinin Yer Aldığı Bilgisayarda Sınavı Başlatan Aday Hakkında Yapılması Gerekenler

Böyle bir durum yaşandığında aşağıdaki hususlara dikkat edilmelidir.

1

Aday durumu **fark edip** kendi bilgilerinin yer aldığı bilgisayarda sınavı gerçekleştirirse dahi adayın **sınavı iptal** edilir.

2

Adayları sistemden alınan **salon yoklama listesindeki sıraya göre** sınav bilgisayar sıralarına **yerleştirme sorumluluğu salon görevlilerinde** olduğundan sınav başlamadan önce tüm adayların kendi bilgilerinin yer aldığı bilgisayar sırasında oturduğundan **emin** olmalıdır.

3

Böyle bir durum yaşandıktan sonra sınav başlatılan bilgisayarda sınava girecek asıl aday geldiği takdirde bu adaya konu hakkında bilgi verilir ve kendisine **yeniden sınav randevusu** verileceği söylenerek aday **sınava alınmaz**.

4

Konu hakkında sınav görev raporuna **detaylı açıklama** yazılır ve gerekirse ayrıca **tutanak** tutulur.



100 EĞİTİMİN
YÜZYILI

TEŞEKKÜRLER